

Dr. Adriana Rimbu
Medic primar Medicină Nucleară
Medic specialist
Radiodiagnostic
Doctor în științe medicale
Președintă a Societății Române de Medicină Nucleară
0724.201.203; 0763.337.493

Ecografia mamară este o tehnică de diagnostic simplu de executat, neiradiantă, reproductibilă, nedureroasă, care nu necesită o pregătire specială prealabilă și care oferă informații imagistice în timp «real». Ea se poate efectua indiferent de momentul ciclului menstrual (CM), dar, pentru că multe femei au sânii dureroși în partea a doua a CM, se preferă, pentru confortul pacientelor, ca examinarea să se facă în primele 10 zile ale CM. În cursul unei ecografii mamare se scanează, obligatoriu, și regiunea axilară.

Ecografia sânelui este investigația de primă intenție la femeile tinere (sub 40 de ani) și la cele cu sânul dens, la care mamografia nu poate furniza informații pertinente. După vârsta de 40 de ani, se recomandă ca pacientele să facă examinări mamografice o dată la doi ani și în fiecare an ecografie mamară.

Este de dorit ca, la fiecare examinare, pacientele să vină și cu investigațiile mamografice și ecografice făcute în anii anteriori, pentru a putea face o comparație în ceea ce privește aspectul, dimensiunile, ecostructura, vascularizația eventualelor anomalii depistate. La pacientele care au antecedente familiale de cancer mamar sau ovarian este de dorit ca screeningul pentru depistarea precoce a unei neoplazii să se înceapă mai devreme decât la femeile care nu au astfel de antecedente.

Trebuie menționat că ecografia nu înlocuiește mamografia, care rămâne “gold standard” în screeningul pentru depistarea cancerului de sân. Cele două tehnici sunt complementare în sensul că

unele anomalii vizualizate pe clișeu mamografic nu pot fi decelate ecografic. De exemplu, circa 40% dintre cancere sunt depistate inițial prin prezența focarelor de microcalcificări, care la ecografie nu pot fi evidențiate. În schimb, pe examinarea mamografică este greu de stabilit dacă o opacitate detectată este chistică (adică are lichid în interior) sau solidă, aspect vizibil foarte ușor la ecografie.

Ecografia mamară se va face:

- când la o femeie tânără se depistează, la palpate, un nodul susceptibil de a fi un chist sau un fibroadenom. Prin vizualizarea conținutului lichid (chistic) sau solid (cu caractere de benigneitate sau malignitate) se poate tranșa diagnosticul;
- în fața unei anomalii clinice sau mamografice suspecte, la femei tinere cu sânii denși sau la femei intrate la menopauză, dar care urmează un tratament hormonal substitutiv;

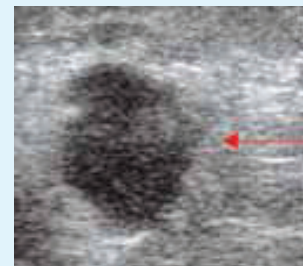

- în prezența unui nodul într-o regiune a sânelui greu de examinat pe clișee mamografice (cadran supero-intern, perete toracic, prelungirea axilară);
- la monitorizarea unor formațiuni cu caractere benigne, prin repetarea examinărilor la intervale scurte de timp (2-3 luni), cu urmărirea atât a evoluției dimensionale cât și a vascularizației și a ecostructurii acestor formațiuni;
- la pacientele cu scurgeri mamelonare seroase sau sangvinolente;
- la paciente cu implanturi mamare;
- ca modalitate de reperaj a unei leziuni pentru realizarea unei puncții biopsii, în vederea stabilirii unui diagnostic histopatologic al unei formațiuni nodulare cu caractere incerte.

Phone/Fax: 021.310.16.52/021.310.17.52 Vodafone: 0733 611 469 Orange: 0757 415 770 Cosmote: 0763 337 453
Email: office@matefinmedical.ro Web: www.matefinmedical.ro

SCINTIGRAFIE - ECOGRAFIE
Experiența și profesionalismul ne recomandă

Adresa: Str. Maior Ion Coravu, Nr. 20, Sector 2, București

